（大正十一年七月二十四日 第三種郵便物認可） 大正十一年八月三十日 中華民國十一年八月三十日 滿洲報 陰曆壬戌年七月八日 星期三 第三十三號 （一）

滿洲報

本報價目 每張金貳錢 一個月金五十錢 外埠郵寄金六十錢
告白 一行十五字起碼 每一日每行金五十錢 長期另議
發行人 西片朝三
編輯人 白玉田
印刷人 魏日盛
發行所 大連市東公園町七番地 滿洲報社
電話 編輯部七六二番 營業部七六七番

論說

對於吉林官帖暴落之所感

國家經一次之變亂。人民卽受一次之蹂躪。此自然之勢也。中國人民頻年以來。所受之蹂躪深矣。顚沛屢經。遂若驚弓之鳥。脫有警耗。於是風聲鶴唳。草木皆兵。敎育上、實業上、商務上、莫不受重大之影響。而社會秩序。乃爲之不寧。苦哉吾民。何不幸而躬逢禍患。一至如此耶。在十餘年中。若湘、若粵、若蘇皖贛、若川滇陝、若直魯、皆曾受慘酷之兵禍。人民之死如是者既已衆矣。而一切事業幾無不損失甚深。原狀恢復。不知何時。我東三省地處東陲。以形勢上之關係。與其他各省。所受兵禍。較尙爲淺鮮。然而各省被兵情形。昭々在人耳目。東三省父老兄弟。固早已有所憷惕。目擊心傷。且曩日孟恩遠去職。已有一度之稱兵。高士儐思逞。不無幾何之驚擾。奉直之戰。雖遠在關內。而其影響於關外者。固屬甚大。吾知東省父老厭戰之心。必不稍異於受戰禍最慘之各省也。人民厭戰之心昭著若是。當局獨不知之耶。知之而不能改。遇有事件。不謀其他之解決法。惟汲々於武力之布置。則謂之徒知爲一已之勢力計。而不顧人民之利害。不爲誣衊也。此次吉林官帖暴落。據實在情形。卽爲張使與吳督有反目之勢之所致。夫張使與吳督反目。尙未實現。已使官帖受其影響。人民疑鬼疑神。經濟上蒙此害若干矣。設使張使吳督之間。不幸而以兵戎相見。則人民受害之鉅。又豈今日之所能預料耶。吾人甚願東省當局。俯念人民疾苦。不惟不令東三省受最烈之戰禍。如中部南部然。卽孟恩遠去職時之情形。亦不令其發現於今日。幾微之驚擾。亦力謀避去。斯爲上矣。吾意張使既與吳督有甚深之交誼。必能推誠相見。卽欲免去吳氏。必須使吳氏心悅誠服。在吳氏如顧念人民。亦不宜與張氏相抗。彼此之間。以遜讓爲懷。則何事不可解決。倘各走極端。則地方難免糜爛。精華難免喪失。當道諸公欲成偉大之事業。使地方因被兵以至貧困。試問何所取財。所望各勿輕舉。以傷元氣。則不惟人民受禍已也。（念曾）

王代長之刷新政治

甄用高等普通文官合格委任 甄用專門畢業學生牌示去取

實行甄用文官 王代省長此次於政治之刷新。抱定決心。着着進行。最近以政界人才進退。悉以推薦。賢愚不加考試。用非其人。成績莫覩。乃特訂定甄用文官章程二十條。上星期六日正式公布。其要領甄用分高等普通二項。不論本省及外省。男在廿五歲以上。而符甄用資格者。均得與甄用。分發到省之文官。亦須甄試。取者候委。不合者牌示去取。以免坐費光陰。高等文官甄用資格。一、中外大學或高等學校修政治經濟法律學三年以上。得有畢業文憑者。二、中外國法政學校修政治經濟法律科三年半以上。得有證辦行政滿三年以上者。上列學校以國立及教部認可或指定者爲限。三、出身考試得簡任或薦任資格者。四、有與委任相當資格。曾任實職五年著有政績者。五、歷辦地方政治八年以上。確有成績者。以上有一即可與試普通甄錄之資格。」二、法政學校或講習所修學二年以上。得有證書者。二、前經考試得有委任文官資格者。三、無委任文官資格而任委任文職三年以上者。四、歷辦地方行政滿三年確有成績者。但雖有上項資格。而曾因贓私參革。褫奪式。停止公權。侵吞或虧欠公款者。及品行卑污被控有案。素有嗜好。或患精神病及體格衰弱者。不得與試。此項甄用。在公署舉行。試期豫定。請與甄用者。應取具保結。於十月二十前親自到署報名。保結。如有虛僞。除撤銷原保並加處分。資格經審核。不合者不得與試。又甄用去取先以甄錄試（作文一道）次筆試。次詢事。次考言。有一不合。往下不必再試。高等文官甄用試科目。第一試爲地方自治之要義。國際條約之意旨。現行法令之議論。二試地方政治之策問。設案之判斷。擬辦文牘。普通文官試驗科目第一試法學通論。現行法令之解釋。第二試策問文牘。二者詢事致言。以典試襲校三人以上行之。詢問事。一、本省地方政俗之問答。就應試經驗之問答試驗。二項合格者。考查言行相符。高等文官分別任用。以縣知事稅局長普通任科長委員及其他椽屬差使云。」

甄用學生章程大要 昨廿八日又頒布甄用學生章程。仍不限籍貫。凡在教部認定或指定內外私立大學。或專門學畢業。得有文憑者。均與甄。資格限制。與文官章程等甄錄試。分四次。日論文法令。解釋事科。分門試驗。合格者準其所學。委以相當任置。試驗專科。計分廿一項。爲政治經濟法律文學物理數學測量化學地質採鑛冶金機械土木建築電工醫學製農藥學農藝化學林學獸醫等。有一技之長。卽可與考。甄錄試期未定。報名截止爲十一月十五日以前。並須取具高等文官一人作保云。」

地丁抵押借欵密訊

議員雖反對結果尙難逆料

頃得政界密訊。財政當局。因鑒于軍政各費。目前已有不能維持現狀之虞。乃冒不韙。作飲酖止渴之舉。擬向四國銀行團進行久未解決之四萬萬大借欵。刻正在秘密接洽中。押品係關係全國命脈之地丁。銀行團方面。似有尤可之意。但國會方面。得此消息。認爲係一種亡國政策。決定聯合兩院全體議員。如提出國會時。不予通過。以期無形之打消。刻正由某某等向各派議員。秘密運動。結果如何。尙難逆料云。

代表回京

黃陂特派慰問孫中山代表黎澍。由滬赴鄂。調解湯薌銘長鄂問題事畢。於昨早（二十六）九時二十五分回京。比往公府謁見黃陂。詳述中山暫不來京之原因。及對於北方之態度。並有孫還黃陂謝函一件。呈黎閱看。而黎並詢中山在滬情形。尤爲詳盡云。

全省清鄉會議有期

奉天警務處處長兼清鄉局督辦王永勳氏。爲整頓清鄉起見。擬定開全省清鄉會議。勅令所屬五十四州縣各警查所所長來省籌辦進行手續。定於陽曆九月十日爲度到省云云。」

孫文晉京尙未確定

因內閣未定恐到京陷入漩渦

據民黨議員方面消息。孫中山此次由粵來滬。本打算赴天津一行。抵滬後本欲在一星期前卽行北來。嗣因北京內閣鬧翻。涉及唐少川氏。孫氏亦恐到京陷入漩渦。故未卽來。至於黎曹及某某等之代表。當孫未來滬時。各方面交換意見已有幾分結合。又據其他議員方面消息。孫氏未卽北來之主要原因。係孫洪伊內閣尙未成熟。孫氏之行動。小孫確可左右之。日來小孫派政客。高唱孫洪伊內閣。爲孫中山北上之條件。此說就各方面偵查。較爲實在。惟聞孫氏北上。並不拘定小孫內閣成立。卽唐少川內閣成立。或其他內閣成立。孫氏亦卽北上。蓋孫氏曾對其左右曰。予十年來未見北京景象若何。此次各方歡迎予赴京一行。予亦具同意。但北京政潮未完全平息。予決不進京而自取煩惱也。」

通令與修道路

奉省道路素不修治。今王代省長爲便利交通。輸入文化。啓發產業。便利防務起見。昨令各縣知事着實修路。限一月內擬具計畫圖說。呈報備查。其後每年調查二次。定爲考成。倘有玩忽。定卽撤任。其經費不外支着地方官。提倡由人民分擔於農暇時自行修理云。」

東北大學着手籌備

改組高等師範兩校終必實現

奉省行政當局前此半假公義。半挾私怨。擬將高等師範之學欵停發。曾見報章。厥後見輿論打擊。學界反對。不知若何疏通。又作罷議。蓋亦知摧殘敎育之名之不宜輕擔也。唯是當局以自治範圍之內。供給國之學校。究竟不甚相宜。況高師之莫校長在學界佔有一部勢力。學界職敎員出其門下甚夥。白佩衍氏每念往事。輒有如鯁在背。必欲去之而後甘心之概。以是現與王代長會商結果。定行避去摧殘敎育之名。而行其實。此卽籌備東北大學之聲之卽由起也。奉天全省之學欵。目下年僅四十餘萬。維現狀。猶慮不足。一言大學。談何容易。愼意所在。卽改組高師排去莫派。而已。省署前日已令謝蔭昌敎育廳長世仁甫恩蔭普戴秀甫諸人爲大學籌備委員。其成立大學之計畫。仍定改文專爲大學文科。高師爲理科。工業改工科。而以高師校址爲大學本校。經費照舊流用。只儀器設備之應行新添者。准作臨時支出。大約本年內卽能成立。高師新生。現已悉令停收云。夫敎育神聖之事業也。卽當路者竟不憚視。同兒戲扯之以作政爭之具。辦學者之行爲如此。謂其能得良好之成績。吾誠未之敢信也。

現代思潮

美育實施的方法

蔡元培

我國初辦新式教育的時候。止提出德育智育體育三條件。稱爲三育。十年來。漸漸的提到美育。現在教育界已經公認了。李石岑先生要求我說說「美育實施的方法」我把我個人的意見寫在下面。照現在教育狀況可分爲三個範圍。一、家庭教育。二、學校教育。三、社會教育。我們所說的美育。當然也有這三方面。我們要做徹底的教育。就要着眼最早的一步。雖不能溢出範圍。推到優生學。但至少也要從胎教起點。我從不信家庭有完美教育的可能性。照我的理想。要從公立的胎教院與育嬰院著手。公立胎教院是給孕婦住的。要設在風景佳勝的地方。不爲都市中混濁的空氣。紛擾的習慣所沾染。建築的形式要勻稱要玲瓏。用本地舊派。略參希臘或文藝中興時代的氣味。凡埃及高堅式。峨特的偏激派。都要避去。四面都是庭園。有廣場。可以散步可以作輕便的運動。可以賞月觀星。園中雜蒔花木。使四時均有雜麗之花葉。可以悅目。選毛羽秀麗。鳴聲諧雅的動物。散布花木中間。須避去用索緊縛。用籠裝鳥。引慣。引水成泉勿作激流。瀦水成池。畜美觀活潑的魚。室內牆壁的紙。舖地的氈。都要選恬靜的顏色。疏秀花紋。應用與陳列的器具。要輕便雅致。不取笨重或過於瑣巧的。一室中要自成系統。不可混亂。陳列彫刻圖畫都取優美一派。應有健全體格的裸體象與裸體畫。凡有粗獷。猥褻、悲慘。怪誕等品。卽使描寫個性。大有價値。這裏都不好加入。過度激刺的色彩。也要避去。備閱覽的文字。要樂觀的。和平的。凡是描寫社會黑暗方面。個人神經異常的。要避去。每日可有音樂。選取的標準。與圖畫一樣。激刺太甚的。卑靡的。都不取。總之。各種孕婦完全在平和活潑的空氣裏面。纔沒有不好的影響傳到胎兒。這是胎兒的美育。孕婦產兒以後。就遷到公共育嬰院。第一年是母親自己撫養的。第二三年。如母親要去擔任他的事業。就可把嬰兒交給保姆。育嬰院的建築。與胎教院大略相同。或可聯合一處。其中陳列的彫刻圖畫。可多選裸體的康健兒童。備種種動靜的姿勢。隔幾日。更換一套。音樂。選簡單靜細的。院內成人的言語與動作。都要有適當的音調態度。可以作兒童的模範。就是衣飾也要有一種優美的表示。在這些公立機關未成立以前。若能在家庭裏面。按照上列的條件小小布置。也可承認爲家庭美育。兒童滿了三歲要進幼稚園了。幼稚園是家庭教育與學校教育的過渡機關。那時候兒童的美感。不但被動的領受。並且自動的表示了。舞蹈。唱歌。手工都是美育的專科。就是敎他計算。說話。也要從排列上。音調上。迎合他們的美感。不可用枯燥的算法與語法。兒童滿了六歲。就進小學校。此後十二年。都是普通教育時期。專屬美育的程度。是音樂。圖畫。運動。文學等。到中學時代。他們自主力漸强。表現個性的衝動漸漸發展。選取的文字美術。可以複雜一點。悲壯。滑稽。的著作。都可應用了。但是美育的範圍。並不限於這幾個科目。凡是學校所有的課程。都沒有與美育無關的。例如數學。彷彿枯燥不過的了。但是美術上的比例。節奏。全是數的關係。截金術是最顯的例。數學的游戲。可以引起滑稽的美感。幾何的形式。是圖案術所應用的。理化學似乎機械性了。但是聲學與音樂。光學與色彩。密切的很。雄强的美全是力的表示。美學中有「感情移入」論。把美術品形式都用力來說明他。文學。音樂。圖畫。都有冷熱的異感。可以從熱學上引起聯想。磁電的吸拒。就是人情的愛憎。有許多的美術工藝。是用電力製成的。化學實驗。常見美麗的光彩。元子電子的排列法。可以助圖案的變化。圖畫所用的顏料。有許多是化學品。星月的光輝。在天文學上不過映照距離的關係。在文學圖畫上便有絕大的魔力。礦物結晶。閃光與顯色。在科學上不過自然的結果。裝飾品便作重要的材料。植物的花葉。在科學上不過生殖與呼吸機關。或供分類的便利。動物的毛羽與聲音。在科學上作爲保護生命的作用。其雌雄淘汰的結果。在美術。文學上都是美觀的材料。地理學上雲霞風雪變態。山岳河海的名勝。文學家美學家的遺蹟。歷史上文學美術的推化。文學家美術家的軼事。也都是美育的資料。

江西石鐘山之勝境

詩壇

書憤

陶明濬

人間何處可藏身。天醉誰能覓酒神。夏有一成終滅促。楚雖三戶必亡秦。驚心往事徒惆悵。回首中原盡劫塵。但得陸沈聊可免。何須求與廣成隣。

世事

前人

世事悠悠行路遠。岐途大有似三叉。人生行路穿牛角。何必奔趨磨虎牙。道學淺窺稱嘯逸。德高山甫頌柔嘉。從今世世眞空義。心地重生智慧芽。

水調歌頭（屠狗）

黃偉伯

朝夕間出舍。落魄碧英雄。是誰知我司馬韜略貯胸中。結納椎牛儔侶。痛論野蠻人物。有酒適肴空。笑顧韓盧語。小試劍鋒鋩。佽毛去。烹鼎上。熾鑪紅。剎那變熟。香味撲鼻十分濃。堪嘆李斯待信。不識詘龍劉季。双目似無瞳。且快朶頤去。狂飲洩悲衷。

本社啓事

本社今在左記各處設立分社以後如有刊登廣告及訂閱報紙者向當地分社接洽可也

旅順博多町十四番戶	孫國珍
金州城內東街	大德豐
普蘭店	商務會
熊岳城驛	杜染香
松樹驛	恒順泰
貔子窩	馬率一
撫順	譚鐘麟
鞍山	華商公議會
營口	牛香圃
大石橋	楊懷吾
蓋平城裡	大光煤油公司
長春	王紹廷
范家屯	南滿勵記公司
四平街	丁寶三
開原	林敬伯
公主嶺	宮蘊華
哈爾濱	王精珊
三十里堡	曲大川
萬家嶺	德生合
許家屯	義盛興
鐵嶺	平記大藥房
小崗子日新街	華勝藥房
沙河口十二區	李世才
奉天驛處浪町五號地	于寶泉
青島吳町	張鶴翰
瓦房店	萬玉亭
柳樹屯	劉荊山
本溪湖	景子陽
海城驛	丸重公司
安東	劉茂毅
遼陽	杜冀臣
新台子	燕起雲
伊通縣	李紀春

內科小兒 光畑醫院 大連市紀井町十三號地 電話一六四番

耳鼻咽喉科 森本醫院 大連市大山通日本橋 電話一〇三七番

益昌號綢緞雜貨

敬啓者敝號前曾登報聲明因門面窄狹特修新式門市以擴充營業而於此修築門市一月之間未能應酬顧主甚以爲歉諒荷諸君寬宥不我責也今幸工將告竣鳥革翬飛煥然一新謹擇於陰曆七月初五日開市所有綾羅綢緞呢絨布疋以及男女日用必需之品不特色色俱全且係新由歐美蘇杭運來凡其貨物之成色花樣亦莫不是最新式最時髦者分室羅列以備諸君之覽閱尙望各界諸君屆期賁臨倍舊惠顧則無任歡迎之至而敝號之應酬自必周道貨物之價值尤必較往日格外從廉用報雅意是耳恐未週知特此聲明

益昌號主人謹啓

萬春號綢緞皮貨莊

本號專辦歐米雜貨特由蘇杭上海等處採辦綾羅綢緞各種棉布婦人用化粧品及閨閣用諸品俱全並專運北京口外各種粗細毛皮貨價值從廉不悞主顧今將所兌福合盛之貨物擬廉價出售今乘敝號開業以先之機會已議定繼續減價賣至開幕日截止卽夏曆七月貳拾日爲開業之期務望各界諸君請駕光臨一試萬勿失此好機會也

大連市吉野町十二番地

萬春號主人凌阜堂謹啓

東萊銀行大連支店

本銀行總行開設青島分行上海濟南天津大連其他各大商埠均有特約代理機關辦理商業銀行一切業務所有各種存欵放欵押滙貼現滙兌兌換買賣生金外國貨幣以及代理收付欵項等事無不格外克已交易公平信用昭著倘蒙惠顧極誠歡迎

地址 監部通五十番

電話 經理室一八三八 營業室一八三七 公用三三一四

中奉德記錢莊開幕披露

商務競爭維持金融爲之樞紐金融靈活則商務自易振興本莊集合資本金一百萬圓辦理銀錢行莊一切業務所有各種存欵放欵押滙貼現滙兌兌換買賣生金外國紙幣以及代理收付欵項等事無不承辦安交易公平茲定於陽曆八月十六日爲開幕之始對於各項營業尤爲格外克已藉招信用尙希各界諸君惠臨照顧不勝歡迎之至恐未週知特此登報聲明

大連市監部通二丁目七十七番地

中奉德記錢莊主人 林鳳翔 岸本德三郎 謹啓

電話（長三四二一番）（三四九八番）（一三三三番）

大連飯店旅館定期開幕

大連爲東省門戶又爲商業繁盛要區華洋旅館冠蓋往來大有一日千里之勢鄙人等爲便於行旅起見在奧町北首新築三階洋式大樓命名爲大連飯店安寓客商包辦酒席茲將本飯店八大特色開列如下（一）房間寬暢本飯店所有房間均皆寬適窗扇通明門戶靈便最於衞生有益（二）器具精良本飯店由香港購辦新式鐵床銅桂瓷缸及洋式椅椅廚櫃几凳等付陳列各室又酒席中取用之杯盤箸碗刀叉勺子暨各項食器均由上海辦來（三）裝設雅潔本飯店所有天棚地板走台隔扇其彩畫如飾雅緻可觀（四）伺應週到本飯店之侍役均以伶俐貫串者充當伺應務求格外週到（五）中外餐點本飯店由京滬聘有著名廚師辦理筵席兼有西洋大菜各飯名點（六）屋頂遊園本飯店三層樓上鋪是平台登高四望全埠風景悉在眼前足備旅客之消遣（七）被褥衾枕本飯店所備有棉被單紗床帳被褥均以閃緞織成衾枕爲蒲絨所作溫柔無比（八）電鈴電話本飯店除裝有電話以圖便利外各房間內並裝有電鈴如有所需時撳鈴爲號侍役隨聲立至以上八事均本飯店之特色茲定於夏曆七月二日爲開幕之期務望各界諸君惠臨一觀無任歡迎之至恐未週知特此聲明

大連市奧町二丁目七十五番地

大連飯店總理安春和 經理杜和亭 謹啓

電話長二六六九番

時刻表 幹線 △往南車 [illegible]

中日委員調查財產

山東細目協定。爲實地調查青島公有財產起見前由北京會議第一部第二次分科委員會。決定中國委員十四名。於二十六日午後來青。寓於旅順町元守備隊司令官邸。於二十八日開始調查各地所有公有財產。日本方面亦派委員十名與中國委員協同調查云。（青島專電二十八日發）

堯氏提出之三條件

中俄通商會議之先決問題。由中國政府向俄要求。撤退庫倫及哈克圖之勞農政府軍隊。已承堯赤費氏之認可。並由堯氏向中國提出左記之條件。（一）會議時蒙古人得以加入。（二）勞農軍撤退後。由中國派兵駐屯。（三）於庫倫及哈克圖之交易所。仍繼續辦理。但其保護權。須中國政府負責。（北京專電二十八日發）

胡匪竟焚燬縣公署

間島之胡匪跳梁。屢見報端。前二十三日夜。又突來胡匪四百餘名。襲擊敦化縣。將縣公署焚燒。大行搶掠。一時被害甚大云。（京北專電二十九日發）

京漢罷業尚未解決

京漢鐵道罷業風潮。雖一時解決已復業矣。而於二十七日復行罷業。故京漢鐵道事實上。並未開通云。（北京專電二十九日發）

孫曹吳聯絡之反對

黎氏之代表黎樹在滬散布謠言
—極力破壞一面勸黎與洛保妥協

據上海二十二日來函。自滬上孫文活動。八年議員擁孫。及曹吳代表與孫有何協定等風說。傳播後。爲黃陂在上海奔走之策士。現方暗中作反對之運動。蓋前此黎樹之來滬。雖云奉命迎孫北上。實則孫派處與委蛇。絕不重視。因知黃陂在北方固毫無展布也。然黎樹到滬之目的一面與孫應酬。一面實在刺探中山與保洛之行動。而設法以阻止之。故最近府派在滬竭力宣傳孫文與奉天。另有計畫。以啓曹吳之疑。一面及言曹吳與陳炯明。另有密約。欲使中山北上。進退失據。以啓孫氏之疑。此種運動。似不無幾分效果。俟黎樹回京報告曹吳代表在滬之動作。勸府中速與洛陽妥洽。使保洛兩方對孫不致有同一之態度。（下略）按滬函所言。證以北京近日之聞見。其說似爲可信云。

日本代表行將抵長

日齊會議地點已決定長春。並擬於九月四日開會。日本側之松平松島兩代表等豫定於九月二日到長。會集地點。爲日本領事館。擬先就基本協定撤兵後之居留民保護問題。及其他事項而協議。關於以上協議後。尚應就尼港及漁業權問題而協議。然漁業權問題及尼港問題。或不在本會議討議。而歸之於他日交涉。亦未可知云。（東京專電廿九日發）

內相易人消息

日本內務大臣。松方面正義男爵辭職。其後任決定平田東助子爵。大概在九月一日正式發表云。（東京專電二十九日發）

延邊時報出版

間島局子街某有力者計畫之漢文延邊時報。其第一號已於二十七日發行矣。（間島電報廿八日發）

社會黨首領已被捕

美國社會主義之領袖法斯他氏。爲運動革命的宣傳。被政府逮捕。又其外二百餘名中被捕者五十餘名。並搜得書文等件。彼等受俄國過激派之援助。有運動美國共產主義之陰謀云。（市俄古電報二十八日發）

奉張對奉榆之設備

保安總司令張作霖氏自奉直戰後。爲自衛計。自奉天至山海關間之鐵道。收爲奉系獨立鐵道。改稱爲奉榆鐵道。然該鐵道之警備機關。多不完備。張氏有鑒於此。故欲編成交通守備隊一旅。配置沿線各驛守備鐵道。並維持沿線之治安。聞該旅長一席決定第三混成旅長張學良氏兼任。現已着手編制云。（奉天專電二十九日發）

關東長官回任

山縣關東長官同工藤秘書官及同廳警務局長岸本正雄氏。於二十八日搭乘由下關出帆之臺中號歸任云。（下關專電二十八日發）

扣留鹽餘持之有故

中央對於奉省扣留鹽餘問題。因與外交方面有連帶關係。前者曾與奉天交涉。希望恢復舊約。至奉天究以何種理由扣留。外間未明眞相。仍頃據槩陽某政客談。云余（某政客）在奉時。因國人對於關外扣留鹽餘噴有煩言。曾以此事詢張。據云。國人對此。不加詳察。動加非語。初不知奉省自有可據之理。是以毅然作去。不恤人言。原來中國鹽餘付息。每年總額。共約一千五百萬元。奉天應攤八十萬元。民八以後靳翼青以政費艱難。求奉援助。奉允增助一百四十萬。加之付息定額八十萬。每年共繳中央二百二十萬元。去春靳又以政費奇絀告苦。又允接濟二百三十萬元。前後共繳中央四百五十萬元。本年已繳足此數對外付息。業已履行。中央政費。已屬前約。各方均無遺憾。至其他之盈餘。均東省人民負擔。現在均主張將其他盈餘扣留。不顧中央以鼎決執行。余（張氏）雖有意爲中央幫忙。實不能爲力也云云」

京奉試辦三月

京奉路車雖行政分歧。而行車則已聯絡。昨聞此事係暫試辦三個月。此間如奉直和好。或行車無阻。則歸併式依舊狀續辦。如不合宜。三個月後。仍當分辦。」又奉榆路局今已專設奉榆路。警察處長派唐文卿氏爲局長云。」

青取問題

青島青取問題。於金融關係至大且鉅。是以自本年紛糾以來。爲中外人士所最堪注意之要點。逮日來當局分配股票。及中國方面四百萬元之會社。極力襄助其成立。以便化除各方之惡感。實行維持本埠之金融。中外市民。無不拭目以待。數日間。會議頗開。幸已達到合併之目的。解決亦大有希望矣。乃各界正在欣躍之際。詎料事有中變。仍恐成表面上之具文。依然是貌合神離。前途將發生若許之波折。解決之期益日遠矣。聞於日昨（二十四日）有取引大家三井氏三菱氏鈴木氏等。在鈴木商店內大開會議。對於青取問題持反對態度。絕不成入議決。將發起交易所一處與青取加鼎足之勢。至青取一方面。現因大會已經通過。合併一節。亦決計進行。不遺餘力。至前途如何。實未敢判定。姑誌之。以觀厥後。

鐵路人員被匪擄去

開封二十四日電豫省土匪。約千本月十七日。忽在觀音堂西面陝州地方。將辦理隴海鐵路工程之荷洋技師擄去。計擄去法工程師倫諾爾一名。希臘測量師米察爾一名。中國助理員四名。此外尚有法人蘇道迪與其十二齡之幼女。均遭毒打。而薛氏則已傷重斃命。現土匪要求二十萬元贖欵。但經吳佩孚拒絕。卽上項被擄人員。迄今仍未釋回。至其擄往何處。則尚不得其詳。刻觀音堂西段工程。業經停頓。所有華洋人員。均已一律撤回云。」

總辦借助他山

奉天保甲局于濟川總辦今以辦事處業已成立。後當着實整頓全省保甲以收實効。惟個人之智識有限。爰是特於前日親赴南滿金州一帶調查關東州地方。辦理保甲之實況。以資借鏡。聞其回奉期當在一週以後云。

派員調查軍情

奉天張總司令前接駐防錦縣一帶二十七師長張作相來電報告。現時洛吳派兵十餘營增防山海關。不知如何舉動。請派隊防禦。張總司令接電之後。即令軍事顧問前二十八師長熱河都統汲金純氏帶弁兵三十名前往調查洛吳之佈置。餘俟探訪再誌。」

參謀檢閱軍隊

整理處檢閱軍隊。日來甚爲忙碌。昨日又派上校參謀陳琰氏帶軍官十一名赴鐵嶺檢閱第八旅之駐鐵軍隊。

教員升爲堂長

旅順公學堂教員國島四郎氏。係日本岐阜縣人。上海同文書院出身。精通中國事情。今陞爲大連沙河口公學堂長之職。於前日到任視事諒必能勝任。」

聯孫運動最近外訊

孫文對於總統問題仍守緘默

關於孫中山現與北來領袖人等協商一事。其情形。現雖守秘密。然昨據與孫氏接近者言。雙方協商進行順利。民黨領袖。悉具樂觀。且謂孫氏於別離北京十年之後。不日或將再往該地。且聞全國各重要黨派及政治人物。對於此間協議之進行均甚注意云。十七日所可注意事實之一。即黎元洪氏私人代表三人。業於昨晨抵滬。該代表於是日下午前赴莫利愛路孫宅。謁見孫氏。遞呈黎氏親筆書函。該函原文。未見發表。惟孫氏已披露其內容云。係邀其赴京共開會議。三代表將函呈遞後。聞向孫氏尚有某種重要提議。並力勸其應黎氏之邀云。又聞隨黎氏之邀請以俱來者。尚有別項請求。如將現在之協議。移往北京是。孫氏意果如何。現其自身尚未有任何表示。但據其日前所表示之意見。似預備於某種條件下。冒險入京。此項條件。僅與孫氏協議之諸人知之。惟其內容當與孫氏昨日所發表之宣言中意旨相同。」關於總統問題。未能解決以前。不能遽對於此項問題加以考慮。故孫氏仍守緘默。而無所表示。又孫氏有發表上述宣言之後。聞刻正在預備一對外宣言。下星期中。可望發表。至昨日宣言之以英文著成者。將先此對外宣言而發表云。」

販木材之現時狀況

以現在狀況觀之終當維持工業

無盡藏之森林原產地。木材之優良制材及運搬費低廉之滿洲唯一之吉林木材界。近今亦因財界不振。受其影響。其中日商若三菱三井二大會社。均已停辦。其他富寧造派公司所經營之黃川採木公司。及中國官憲與森格氏之合辦華森採木公司並其他大小百餘公司。均已停辦矣該地之大小商家。亦因之而陷於欲業者。咸縮小事業之狀況。目下於大連販賣北滿木材者。江松板一立方尺。價在七角錢上下。杉松板一立方尺。在六角錢上下。本埠之經營此事者。以現在。市面蕭條。興充土木工者寥寥。故供給過剩於需要。積貨即多。難於措置。雖少損失亦不得不急於出手。以上之木材於吉林之原產地。一立方尺亦得五角錢左右。再加運搬費。及吉長滿鐵貨車之運費。一貨車能裝一千立方尺。均平一立方尺約在二角二三共合原本總不下七角半錢以上。若以現下大連之賣價。終將維持將來之營業云。」

索薪會之決議

國務院因索薪問題。罷工已有數日迄無解決辦法。茲將法制局關於索薪議決事項列左。」一、現在罷工期內。由八月二十六日起。每日暫改爲下午一時到局。至三鐘爲會議時間。如不在原訂時間。另有緊急會議。臨時通知。」二、此次索薪。係屬公同主張。同人罷工期內。如每日會議不出席者應將此索領薪俸。概行緩發。惟確係因病或事前因故他往。未及趕回者。特別辦理。三、停止辦公期內設立簽到簿一本。照當辦公時。再行取消。四、簽到簿。由文書科指定二人。經理簽到事項。簽到簿須由各員親筆簽名。單途會者。而該會迄未辦理結束。連日函催各機關。究竟有無此項無用人員。即日見覆。以便收東云云。」

教育銀行停止支付

石本氏提出私產以誓不累存欵者將由東拓借入巨欵徹底整理
由東拓若能借入整理當不難矣

資本金五十萬圓之教育銀行。現已納入資本金二十萬元。而忽於二十八日。該行宣佈清理賬目。休業十日。此示一出。各預金者（存款者）大呈恍恐之狀。因之株式市場大受影響。現五品股票已落價兩圓。其他豆信商信等股票。亦皆呈低落之勢。故該銀行於二十八日午後。在大和旅館招待各新聞記者關於休業事項。詳細報告。據該銀行常務取締役（董事）穗積猛氏之談云。教育銀行。突由本月休業十日者。蓋因各種原因。用款有不足之感。當本年六月以後曾設法維持。仰賴其母體之鮮銀。正金。正隆等銀行。一月前因經種種手續之結果。乃由滿鐵請妥五十萬元。銀行團六十萬元。合計百十萬元之救濟金。若能將此項資本金借入。則當圖活通融於交易上當無憂慮。惟僅二十二日照豫定略爲救濟。至二十三及二十四五兩日即減少二十三萬元。於是乃不得不要求第二次之救濟資金。此時銀行團感於交涉之煩索。不應其請。僅得滿鐵早川社長之同意。由早川社長向東拓爲之斡旋低利金八十三萬元。據二十七八兩日土岐總長之來電。似頗有望。然至確定之期。尚費時日。故於此未確定期間。不得不休業十日。以待救濟資金妥協後。再圖進行。二十七日。石本鑽太郎氏因病招相生、佐藤、金子、神成、中村諸氏。告以此事之無終始。責任非輕。已將自己之財產全部提出。以誓對於存欵者。毫不累及云云。石本氏爲教育銀行所借之金額二百五十萬元。皆爲自己擔保。此二百五十萬元之負債中因從來爲一切會社發起人之入股資金百三十萬元此項股票一張未賣。此外尚有和盛油房六十萬元不在數內。故此次東拓之八十六萬元。若能借入。際抵以上負債外。尚可餘百七十萬元。以此欵即可整理一切云々

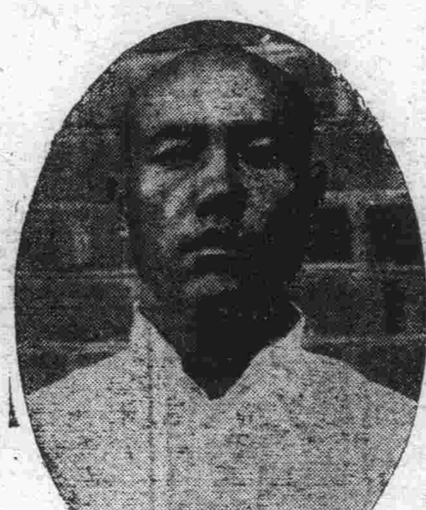
兇犯孫長清

被殺者小轉兒

茶壺慘殺人命

以小憤而任意殘殺兇頑極矣
兇手已向支署自首尚未定罪

前夜七時小崗子宏濟街卅一番地娼寮六十四號。釀出殺人事件。一時人心忐忑。惶恐莫名。今將其殺人事件之前後情形。詳述之。以餉閱者。六十四號娼寮。乃陳華堂所開設。營業可稱平平。其殺人者。爲孫長清。乃天津河北孤公莊人。當年在家亦曾有殺人毆母等事。後以地位不穩。於前年七月。來連充當該號茶壺。當時性極馴順。亦頗殷勤。寮主頗信任之。迨本年間該號妓女寶卿潛逃青島。由寮頭打電至青島各日本警察衙門。請其捕獲拘留。一面派孫赴青島將寶卿領回。自是寮頭陳華堂。益信孫誠實不欺。當即與小洋五十元。惟寶卿自經找回之後。曾以七百圓贖身自由。轉投入十九號娼寮打夥。孫茶壺自經找回寶卿。除賞與小洋銀五十元外。並將薪水增長五元。每月可得十三元之薪水。又於本年內由號裡借大洋一百五十三元。悄回家去。囑其兄貞姑娘兩個。不意其兄好賭。竟將此一百五十三元大洋。完全輸淨。後來其兄來信告知。而孫長清見信之下。懊恨非常。深恨其兄無禮。遂即於閏五月二十八號偷吃烟泡若干。希圖速死。當被櫃夥看見。即爲備辦醫藥救治。該寮頭共花錢八十餘元。始得救活其生命自救活之後。該寮恐其舊念復生致後來受累。遂命其回家。並云待生意稍好時。必再去信請他。不料孫從此大爲懷恨。並且時常騷警。不足以釋憤。後經他人勸止。始無事不意孫於前晚七時。在後小屋離非要用刀刺死陳華堂之子陳恩貴。覺。被女傭窺見了幾句。孫遂破口大罵。當用刀將該女領家刺傷。並將該領家之生女小轉子喉部刺一刀。移時即死。此時又値寮頭之子陳恩貴。由外回來。孫復用刀刺入陳恩貴之肩部。後由多人救助。始得脫險。孫長清。遂亦逃至沙河口某娼寮內。藏匿。旋即至小崗子警務支署自首。當由支署將孫監押。並於昨日午前由該署佐藤警部補。同刑事范允中親往六十四號詳詢殺人事實。俾便定罪以懲兇頑云。

中國茶葉輸出額數

民國十年之一年間。中國茶葉輸出海外者。各種合計爲四十三萬八百二十八擔。比客年增加十二萬四千四百二十二擔。今將最近五年間各種茶葉輸出數列後。以備參考。

民國	六年	七年	八年
紅茶	四七二,一七一	一七四,九五三	二六八,六九八
綠茶	一九六,〇五三	一五〇,七一〇	一四九,七一一
磚茶	四四一,六六六	七一,一二〇	一〇四,三八四
茶葉	一,三〇〇	一〇一	二,一七六
小京小磚	七,九一七	三三	一,四四〇
粉茶	五,四七〇	五,二二	六,五五四
計	一,一三一,三四五	四〇一,一一七	六八〇,二三五

	民國九年	十年
紅茶	一〇七,八三一	一三六,五七八
綠茶	一六三,九八四	二六七,六一五
磚茶	二,六九五	二一,五九九
茶葉	三二六	二,二九九
小京茶磚	—	四六
粉茶	一,八九	二,六九一
計	三〇五,九〇六	四三〇,八二八

在表中國十年中綠茶之輸出額。二十六萬七千六百十五擔。其價額爲八百五十五萬八千七百五十九兩。紅茶之輸出額。十三萬六千五百七十八擔。其價額爲三百六十萬七千九百十四兩云。」

勞氏宴請安君

哈爾濱大北新報主筆安淮陰氏於前日由奉來連。前交通銀行行長勞少勉氏。特於二十九日正午在老虎灘日本料亭。開宴會。爲安君洗塵。

議員七零八落

大連市役所議員。原額三十六名。近來議員高野茂基氏病故。又議員石本鑽太郎氏。於二十八日遞上辭職書。有賀定吉氏將要辭職之說。

妓館關閉一家

沙河口近來非常的蕭索。原有十六家妓館。內中一號妓館劉玉亭。因誘拐良家弱女。經官署取消其營業。近日十一號妓館。又因賠累不堪。業已關閉了。」

早川社長談話

中日人士贊成滿蒙銀行

屢誌報端之滿蒙銀行。今據早川滿鐵社長之談云。近將實現其具體的辦法。此案不久由政府提出國會。並與山縣長官協議之條件頗多。其內容尚不能揭表。現山縣長官不日歸連。候歸連後。定有具體的解決但日本內地財團某有力者等。均高唱該銀行難現於事實。其理由大概謂。該銀行即稱爲滿蒙中央銀行。定與中國官民有密切之關係。該銀行既未得中國人官民之同意。而欲其成立焉可得乎。彼等不過皮毛之臆測。其實際大不爲然。余提唱之初。即有中國各方面之贊同。近日中國官憲。及民間有力紳商。向余關於該銀行之希望。及贊助書信不知凡幾。並未有反對之意向。並且經營銀行業者。若東洋銀行及其他兩三銀行。已提出願書於余。請求與滿蒙銀行合併。再者在滿有志者。一聞該銀行之提倡。無不爭先約定股票。欲爲滿蒙銀行股東。以此可證明。該銀行之設立。即爲應時代之要求。其環境影響之良好。勢也。亦宜也。」

森井氏之談話

辦報則有之外間所傳則非也

日來各報紙之絕載。有謂本報前主筆森井國雄氏自辭職後。將在安東創辦漢文報之說者。其實據森井氏之談云。余辦報一事。現雖在進行中。而尚未至決定。至謂日本外務省及滿鐵將予以援助等語。則斷無有此事。想係臆度者之流傳云。又本社同人亦均息此間消息。故特略述梗概。以正其謬云。」

新入籍之輪船五隻

關東州內置籍之輪船。現有二十三隻。十萬八千二百六十五噸。內中八月內。新入籍五隻。即英龍丸。共成丸。北光丸。淨仁丸。天祐丸

公學教務日趨良善

生徒日漸加多尚擬建築校舍

大連沙河口公學堂。自經改革以來。學務非常發展。除該原有公學堂外又特在水源地建修新式二層樓房。內外設備。極其完整。現已招收男女生徒六百三十餘名。屋宇尚不敷用。現尚計畫續行建築。惟該堂堂長。自大久保堂長辭職之後。該堂之一切事務。統歸矢島教諭代理。因未銓選相當人材。以致堂長一席虛懸至今。現經關東廳學務局。選定旅順公學堂教諭國島四郎氏。爲該學堂長。已於前日來連視事。聞國島氏資格極老。語學極優。卒業於日本師範學校。從事於教育多年研究頗深。閱歷有素。於二年前又畢業於上海同文書院。畢業之後。即任旅順公學堂教諭。研究華人教育事業。尤爲非常熱心。辦理學務亦爲最有心得。故經學務當局。選任沙河口公學堂長之職。非徒該堂職員常生非常歡迎。即大連管內之中外紳商士庶等。亦莫不咸稱得人云。

判決離婚

出於其夫要求離婚

韓文春係金州管內馬橋子會趙家屯人。以捕魚爲業。家資頗稱饒足自幼擇定馬家屯會吳家屯王兆全之女爲妻。而王兆全已於去年七月移住於大連管內大嶺前李家屯。然韓文春娶妻。已十有餘年。生子已及十歲。夫婦之間。亦稱和好。不意其妻王氏。命苦如荼。災病降及本身。其於七八年前。竟在肢部生一腫瘡。今雖已癒。却同廢人無異。動作不得自願。袖媳至五六人之多。不免嫌言時有。加之本夫。亦生憎惡。不以爲妻。並且常向岳家要求將女領回。甘願離異。其妻亦不堪爲困。亦願從此離開歸回娘家。刻已於西崗子渡邊代書。繕寫離婚呈稟。由大嶺前警察官吏派出所。判准離婚云。

社長行將回連

本報社長西片朝三氏前因要公赴日本東京。現公事業已辦完。定於本月三十一日搭貝加爾丸回連。

暫且休業整理

石本鑽太郎氏創辦大連教育銀行爲整理起見。由二十八日實行。暫且休業。以爲整理一切。

派員入社整理

大連與町東亞土木企業株式會社現下內部複雜。所以由滿鐵特委滿鐵運輸部巡察員大塚幸熊氏入該社整理一切。

人事消息

◆牛嵜圓氏（本報營口分社主任）日昨因公來社
◆安淮陰氏（哈爾濱大北新報主筆）三十日晚回奉
◆齋藤大佐（前吉林督軍顧問）二十九日搭哈爾濱丸回國
◆森上高明氏（五品取引所理事）同上

漫畫募集

本社募集漫畫投稿者必須用信片限信片大下筆並向本社漫畫部郵寄可也如經採錄當贈牛側以上一圓以下以作薄報酬惟不將住址及姓名者通終恕不贈賞此啓

商情（廿九日）

商品行市

麻袋前場

	限月	價	數
扇面	延八月末	二五四,〇〇	二五
同	九月末	二五六,〇〇	二五
同	十月末	二五四,五〇	二五〇
藍鳳	（現物）	二三八,〇〇	一五
所成數計	三〇五捆		

棉布前場

	限月	價	數
雙童	延八月末	七,六〇	二五
同	九月末	七,七五	五〇
九龍	（現物）	九,一〇	三
三童子	（同）	三,〇八	二五
所成數計	一〇三俵		

棉絲前場

	限月	價	數
鐵筋	延八月末	二六,七	五〇
同	十一月末	二八,五	五〇〇
同	同	二八,八	五〇〇
所成數計	一五〇千枚		

特產行市

先物（早市）

▲六豆

限月	寄付	高値	安値	大引
九月限	五,九一〇	五,九一〇	五,九〇〇	五,九一〇
十月限	五,七六〇	五,七八〇	五,七六〇	五,七六〇
十一月限	五,一九〇	五,二三〇	五,一九〇	五,二一〇
十二月限	四,九七〇	五,〇〇〇	四,九七〇	五,〇〇〇
一月限	四,九三〇	四,九七〇	四,九三〇	四,九五〇
所成數	三百九十八車			

▲豆粕

限月	寄付	高値	安値	大引
九月限	三,二四〇	三,二五〇	三,二四〇	三,二四五
十月限	三,一七五	三,二一〇	三,一七五	三,二一〇
十一月限	三,二〇〇	三,二〇五	三,一九五	三,二〇五

▲豆油

限月	寄付	高値	安値	大引
九月限	[illegible]	[illegible]	[illegible]	[illegible]
十月限	[illegible]	[illegible]	[illegible]	[illegible]
十一月限	[illegible]	[illegible]	[illegible]	[illegible]
十二月限	[illegible]	[illegible]	[illegible]	[illegible]
一月限	[illegible]	[illegible]	[illegible]	[illegible]
所成數	二十三萬一千枚			

▲高粱

限月	寄付	高値	安値	大引
九月限	[illegible]	[illegible]	[illegible]	[illegible]
十月限	[illegible]	[illegible]	[illegible]	[illegible]
十一月限	[illegible]	[illegible]	[illegible]	[illegible]
十二月限	[illegible]	[illegible]	[illegible]	[illegible]
所成數	七千五百箱			

晚市休市 九十三車

錢鈔行市

銀換金 銀換洋 金換洋

先物（早市）

	寄付	高値	安値	大引
期近	一一六,一〇	一一六,二〇	一一六,〇五	一一六,〇五
所成數期近	二百十二萬圓			

先物（晚市）

	寄付	高値	安値	大引
期近	一一六,一〇	一一六,一五	一一六,〇〇	一一六,〇〇
所成數期近	五十七萬圓			

現物 所成數（銀換金三十萬七千圓 銀換洋九千圓）

時	銀換金	銀換洋	金換洋
九時	[illegible]	[illegible]	[illegible]
十時	[illegible]	[illegible]	[illegible]
十一時	[illegible]	[illegible]	[illegible]
十二時半	[illegible]	[illegible]	[illegible]
二時	[illegible]	[illegible]	[illegible]

所成數（銀換金四萬圓 銀換洋出來不申）

滙兌行市

●銀塊及換算行市
倫敦銀塊 [illegible]

●朝鮮銀行外國滙兌行市
向倫敦電信賣（同）志一片六分五
同每三十日付買（同）[illegible]
同每六十日買（同）[illegible]
同每九十日買（同）[illegible]
同每四箇月買（同）[illegible]
向紐約電信賣（金）[illegible]

●正金銀行滙兌行市（金建）
向倫敦電信賣（同）[illegible]
同 參着賣（同）[illegible]
同三十日付買（同）[illegible]
信用三月付買（同）[illegible]
同 四箇月買（同）[illegible]
同 六箇月買（同）[illegible]
向美國電信賣（萬）[illegible]
同 參着賣（同）[illegible]
同三十日付買（同）[illegible]
向法國參着賣（萬）[illegible]
同九十日付買（同）[illegible]
向孟買參着賣（萬）[illegible]
同三十日付買（同）[illegible]
向上海參着賣（銀萬）[illegible]
同十五日付買（同）[illegible]
向日本參着賣（同）[illegible]
向天津參着賣（銀萬）[illegible]
同十日付買（同）[illegible]
向香港參着賣（香弗）[illegible]
同十日付買（同）[illegible]
向北洋參着賣（百弗）[illegible]

聲明遺失作廢廣告

敬啓者敝人於本月二十五日由市內奧町東順盛開出南滿銀行照付小切手一枚係一五五〇三號及朝鮮銀行券金票六十圓計十圓者六張一並遺失俟後無論何時發生概歸無效除一面報告官署存案及南滿銀行註册外謹登報端將此聲明

大連市羽後町十四番地
鴻興園主人隋文學謹啓

南滿線火車內販賣報啓事

小說

偵探小說 紅顏小刦 第二十回

傑克誘葡勒克至鏖石。傑克倚伏壁間。以覘葡勒克之動靜。碧脫開扉外隱隱有足聲。疑有人偵緝。乃示意約翰孫殼萊。二人各擬鎗蓄勢。如臨大敵。碧脫啓扉。探首出。見傑克。傑克謂之曰。勿聲。葡勒克至矣。吾儕可速入屋中。以待其來言已轉身入。扉乃隨手而闔。傑克命約翰孫等將窗戶緊閉。截以木板備安。謂黨衆曰。葡勒克隻身追余余故誘之。今彼將至矣。彼至此見戶牖緊閉。必以爲吾儕人寡膽怯。或當力圖破扉。吾儕俟其衝入屋內時。羣起攻之。彼縱有妙身手。其如衆寡不敵何。勃斯愛聞此一席言知葡勒克一入此屋。勢必無幸。欲狂呼以阻之。傑克急以手力掩其口此時葡勒克已抵屋外。見門已緊閉力推之。門閉如故。乃轉向屋旁覓窗牖。窗亦有門。甚堅固。仍不能入乃復就門次運全身之力力撞之。傑克見門震頗劇。知葡勒克用力極猛。暗命碧脫去栓。葡勒克乃衝扉而仆。碧脫等乘勢進攻。一時拳下如雨。葡勒克力敵之不少怯。勃斯愛睹極狂呼。傑克復以手力掩其口勃斯愛乘隙嚙之。傑克大憤。欲扼其吭。繼而復止。此時一場大戰。勝負難分。殼萊奮勇搏葡勒克。葡勒克將拳擊之。殼萊隨手而仆。狀甚狼狽。更一拳約翰孫亦仆。適藉殼萊身上。兩人自誤爲敵。扭而互毆。久之始知有誤。急釋手。各蓄勢奔葡勒克。葡勒克方籌備相抗。不防碧脫自後至。猛向葡勒克力擊葡勒克遂暈仆地上。傑克乃取兩繩以繩之一端各縛一手。命碧脫等舁置廣場中。已則曳勃斯愛出。解其縛。以鐵鍊鎖其手。釘壁上。謂之曰。葡勒克未嘗愛汝。汝豈不知之乎。余今將剖取其心以示汝。庶知余言之不謬也。汝勿悲。彼不以誠心待汝。乃天壤間之罪人。余爲上帝故懲罰之。亦所以爲汝報仇也。言已。以足蹴葡勒克。勃斯愛呼曰。爾曹速釋葡勒克。上帝或可恕爾。否則法律俱在。余雖弱女子。未始不能置爾曹於法也。爾曹縱不畏法律。獨不畏上帝耶。傑克曰。法律耶。上帝耶。吾儕有吾儕之法律。吾儕有吾儕之上帝。今吾將施行吾儕之法律矣。言已命碧脫約翰孫各乘一騎至。將葡勒克兩手所繫之繩各繫一馬。繫已。傑克曰。使其夢夢而死。實不足以快余心。碧脫曷受水來。俄碧脫取水至。滴葡勒克額。葡勒克爲冷水所激。悠悠而醒不知已之被縛也。徐徐起坐。恰如好夢初醒。傑克見葡勒克已醒。乃揮碧脫約翰孫使策騎背道而馳。此可憐之葡勒克。乃奮其兩臂之力。力曳兩馬。馬被曳不能進。碧脫約翰孫各舉鞭力策。仍不動。古人有以力劈二牛名者。今葡勒克乃能力挽兩馬。遙對古人。可謂無獨有偶矣。葡勒克相持久之。不敢稍懈。詎料一繩已朽。以用力過猛。戛然中斷。葡勒克用力著處。竟被約翰孫策騎曳去。」

利民公司果利民乎
以九十年爲期菓樹長成納租

許家屯東北距站十五里新集子村東邇地面寬廣。草木茂盛。係臨近各村牧羣之所。其有益於農民。實匪不鮮。今春被該村居民白雲鵬聯合鄰近兩區區長丁永懷會首姜某等將該地租與白某及楊鳳五吳麟閣等栽植果樹。名曰利民公司。惟查該等所訂合同。以九十年爲期。俟果樹長成。每年納租二百元。若同顧時。每株樹納租價二元。夫租山租地。期間至遠者不過一二十年。而該等百端營謀。要求遠期。但九十年後。不知世事變遷到何等地步。何必如此深思遠慮。待至同顧之時若植樹幾萬株顧價計算。不下數萬元。瞭然如此之鉅。尚有同顧之一日乎。名之曰租。直同該之租庄。該區長會首等。豈不料及此事。而竟如此辦者。豈暗中有所希圖耶。姑聽之。以觀厥後。」

北區解送賭犯

鐵嶺北區鄉甲長常海臣帶甲丁查道路經某村捉獲賭犯四人。昨（二十七日）送城治罪矣。若常君者。可謂克盡厥職云。

訓令緝捕逃兵

縣公署現奉東三省保安總司令訓令此次奉直交綏軍隊敗歸。各軍兵不無私行潛逃。至駐博克圖之暫編第四混成旅三團譁變現正剿撫兼施該軍隊難免不分竄各縣。仰該縣知事對於以上之逃兵。注意捕獲。陳知事已分令警甲一體知照云。」

胡匪綁去小兒

鐵嶺西北隅爲達胡匪之區。昨聞有開原界三家子張某子年七歲。與同學數人往大堡上學。中隔小樹林。忽由林中闖出匪人五名。均持匣槍將張生綁去及同學回家報告。轉達警甲。則匪已遠颺無踪矣。計綁去七八日。尙無音信。不知贖票需若干云。」

陸軍招募新兵

鐵嶺西關李家店招募新兵。聞混成一旅一團一營兵額不足。特派人來鐵招募。望有志充軍者。速往投効可也。」

四洮督辦赴奉

四平街四洮督辦馬龍潭氏。於日昨廿六號乘早十一句鐘南滿列車赴奉謁見上峯。面陳某項要公。大約三二日事畢。即當返轅云云。」

試槍忽爾受傷

長春保衛團日前發放四鄉合槍五十杆。昨三區保衛團々丁二名在野外試槍。不意崩裂當將團丁右膀損傷餘一名頭部受傷隨將炬傷情形報告總團。並受傷之團丁。均送醫院調治云。」

良馬被賊偷去

開原驛附屬地五區十三號地有王照海開設馬車店生意。頗稱發達。忽於前晚二時許。有小偷某將該店之大門鐵鎖撬開。潛入院內。將王馬棚中之良馬四匹。一並偷去。共計約值奉洋六百元。待更夫知覺。小偷已杳如黃鶴。翌日由王某告務署緝捕。時下正在搜查之中云。」

馬車壓死女孩

鐵嶺西關鐵道門下。昨午有馬車一輛。在下經過。忽上行火車放汽。車馬驚馳。該車夫力不能阻。致將道傍女孩壓死。眞慘極矣。」

宣傳土地登記之法
俾州內人民皆知登記之法耳

關東廳對於關東州之土地登記法。恐人多有不明悉內中理由。每致有延誤等事深爲遺憾。孖關東廳特行研究一種宣傳方法。俾州內人民咸知土地登記之方法。不致有延誤之事。業已令告管內各民政署通知各會。豫備於十月一日在管內各民政署內。開會講習。開其指定出席講習人員。每會書記一名。聽講土地登記之制度。講習完後。再將其講習所得之知識。另行招集會內農民實地教授。並擬於本年十月一日起至來年十月一日。免收土地登記之費用云。」

李玉田忽然潛逃矣
錢少何必要說大話令人可笑

開原驛掬鹿大街有楊玉田者。自出資四千元開設一同義隆京貨莊。該欵除修理門面。買器俱等。一概用盡。盡伊遂奇想天開。到處豎言吾開設生義。資本金兩萬元。又至奉天等處。購買現貨。期欵一萬餘元伊乘機又說妥陳姓女榮子爲妾。還未曾娶。而各處債主聞說伊無餘欵又見伊行爲不端。遂相率立逼還債而楊空空如也。無錢還債。遂於昨晚攜帶衣服等物。潛逃無踪云。」

攔路賊打傷人

四平街北道口係來往行人要樞。於昨廿六號午後一點鐘許。有木匠劉某赴新市街辦事路過該道口。突遇劫路賊一名。手持木棒。將劉某頭部打傷。並搶去小洋卅二元。賊即逃竄。迨劉某到區報告。經宋區官立即帶警追捕。該匪早亦無踪矣。」

高粱地設賭局

鐵嶺北關曾家墳左右。高粱地內。時有賭徒蝟集。該地素少行人。恐其爲不法之徒。致遭危險。昨日有某某等前往探視及至高粱地。則賭徒皆攜牌遠去矣。」

天花送了一命

許家屯驛北五萬坊居民許環香年方廿四歲。身體異常强壯。忽於日前遍生天花。百藥罔效。竟於日昨魂赴幽冥矣。拋下寡婦。年將花信。孤女未及一週。日夜哀號。實屬慘慘。惟歐洲通例兒生三月。必種痘每數年必種一次。以防復發。我國不知注重衞生。纔於二三歲一種。

牲畜集很旺盛

普蘭店街家畜市場。於舊歷月七一日爲大集之期。前經當街商會組合與商務會協同酌議。原擬演戲十日以資振興。嗣以際此進青紗帳起。皮口方面胡匪猖獗。誠恐滋生事端。遂爾中止。然雖未演戲。亦定十日之集期。自七月一日開集以來。成績甚好。計五日之中。上市牲畜。每日平均有八百餘頭之多。共買賣交換之牲畜。已達五百餘頭。聞粉皮墻會小山集期。至七月五日閉集下集。牲畜。均將來普趕集。據後五日之集市較前五日尤格外旺盛云

飯館掌櫃行兇

七道溝二道橋子住戶從家館子於昨晚有勝家公司鐘某前往吃飯。彼因酒盃下澱。以致口角。雙方互毆。當被從掌櫃用刀將鍾某左眼扎傷一寸餘深。經花橋子派出所馬明帶署懲辦。並將受傷人送滿鐵醫院調治查從某身爲飯館。理應和氣。今竟胆敢行兇。殊如可恨耳。

醫士熱心濟人

營口大水晶宮大元藥房醫士張仙圃醫術精通。經驗宏富。凡有抱病求治者。莫不起死回生。因之聲譽傳起。遐邇咸知。張氏素以慈善爲懷近鑒於貧苦之人。因無力求醫而死亡者。不可勝數。悲憫憂之。遂即大發慈悲。於每日赴普壽宮公所施醫。凡有求治者。分文不取。遠近居民。被其治愈者甚多。如該醫之熱心濟世。洵可風矣。」

偷賣軍粮被押

奉天第八旅二團三營兵士于殿臣王廣太被委任新車站監視出民縣抵營隨火車發來糧石等事。昨因竊出紅糧四袋小米三袋。麻袋七百餘條。賣與鐵路巡長尹長清。昨被上峰查出。將三人羈押嚴辦云。

錢法暴漲

長春商埠近來銀根吃緊。錢法毛荒大洋官帖均在百二三十吊。昨日行情忽然暴漲一百三十八吊有奇。考其原因皆係搗把者造謠云及奉天當局定做軍衣八萬套。已作齊直奉不久又要開仗。是以人心惶恐。以致銀根吃緊暴漲起來了

肥猪忽爾倒斃

撫順洪興順商號賣與東鄉坑把頭于某肥猪十八口。言明價洋六百三十元。于廿六日將猪送往楊柏堡西頭忽爾倒斃十六口。遂將該猪廉價出售于屠戶。崔某剝宰。以圖厚利。若想該項猪定染惡疫。以致倒斃。若買食此項猪肉。勢必要受傳染。望一般居民注意。」

禽獸之行

普蘭店管內碧家屯會吳家屯有賭棍宋喜昌者。年四十餘歲。居心陰險挑弄是非。久爲鄉里所不齒。其髮妻於三年前逝世。遺有子女數人。其長女乳名春子。稍具姿色。宋人面獸心。自其妻死後。不憚獨宿。將親生女拉姘。遂成禽獸之行。鄰里咸知。故該年女已双十。閨字無人。不料歡聚日久。珠胎暗結。於今春舊歷三月二十八日產生一非鬼非馬之孽孩。當經宋私自捧斃。掩埋。孰知醜聲四播。鄉議鼎沸。聞宋覘不知恥。近來足不出戶。仍與其女日夜繾綣。當道者曷速取締。以正風化。」

來函更正

滿洲報編輯部諸位先生台鑒。披讀貴報月之二十五日。揭載酒家犯了規章一節。閱之甚爲駭異。敝組合今春開會議各項品之價值時。因官署有徵收麵酒稅之議。故啤酒仍照去年每瓶六角。後麵酒稅雖然徵收而啤酒原價比去年低廉。敝組合卽有開會減價之舉。情因金票價值起落不定。未能開會。因此啤酒價值未能劃一。非大東酒家有犯規章。且當日包辦之酒席。誠係魚翅席。亦無少算錢之事。想是傳聞之誤。敝組合因有關大東酒家之名譽。特懇更正。俾免滋惑聽。實爲德便肅此敬頌。公祺。大連民國料理飲食店組合事務所敬上。」

營口分社啓事

啓者敝人近因事務紛忙無暇自顧今聘定賓子陞君爲副經理陳錫箴君爲記者於九月一日實行任事恐未週知特此聲明

主任 牛香園啓

本社商業部專輸入大宗紙張對於主顧價實懇勤久爲各界所推許今爲擴張營業起見特派華商部員專爲應酬華商便利無論現貨期貨應酬周到定期不誤貨高價廉在庫豐富請駕一臨方知言之不謬也

營業種目　各種洋紙及和紙等、各色墨水、印刷用雜品、葉勞太蒲(印刷機械)活版、石版、銅版、寫眞版、凸版、凹版、原色版、電氣版、亞鉛版、木版等諸版印刷、和洋帳簿、製本裝訂、活字精造

大連滿日社印刷部（滿洲日日新聞社）　電話 四八、四九番

藥種賣藥商　合名會社 井上誠昌堂　大連市浪速町三丁目　電話一一六六番

敬啓者弊社開辦以來已歷十餘載其工場之規模異常宏壯稱爲東洋第一施以最新式之設備特聘請著名之化學技師且以所有滿洲出產之材料爲其主要原料加以歐美各國之頭等材料十餘載之久熟心研究精製方法故如近時弊工場所出售之各種化粧胰子及各種洗濯胰子概由此研究所獲之結果至於品質極優價格最廉直可謂世間無有過於此者所以大雅君子嘖々稱之不置者良有以也尙望大雅君子仍舊惠顧是荷專此敬佈

大連市須磨町七十一番地　滿洲石鹼株式會社（電話一二〇四）

大連市加賀町十八番地田中賑房　滿洲石鹼會社賑房（電話二七八）

本藥房新近特約販賣各本館各工場所用藥品及繭紬莊草帽莊所用漂料無不全備批躉零售格外公道如旨賜顧一律歡迎特此希奉藥名列左

工業用藥品　化學用藥品　醫藥用藥品
醫療用器械　理化學器械　繪具染料類
衞生諸材料　一般塗料類

小倉 日新堂藥房　經商主任 張明軒
大連市信濃町一〇一番地……（電話二一三八番）

營業課目　麥粉、砂糖、棉糸布類　其他雜貨一切兼各代理業

大連取引所錢鈔部取引人
大連株式商品取引所商品部取引人
益泰 遲子祥
大連市東鄉町九番地　電話長二二七六六番 二二四一番

精良醬油發售廣告

敬啓者敝公司自接辦以來爲擴充營業起見特由日本請有名之技師精選純良之原料自製醬油味噌酢等之食用物品無不細心研究精益求精品質優良格價從廉用以調和蔬羹格外味美以副諸君之雅愛願諸君請嘗試之卽知言之不謬也有欲代理者二分酬價以廣招徠牌分四等以福松竹梅爲印記按印記以定價格無論本街遠埠批發零售決無二價特此聲明

本公司事務所設在（大連市敷島町五十四番地　電話三四三一番）
製造工場設在（沙河口台山屯工業地區假十一番地　電話十三番）

株式會社裕昌公司謹具

義順利綢緞雜貨京莊

本號專辦中外特花奇色綢緞羅紗綾絹布疋繭綢以及毛織泥絨綉花各品名目繁多無不應有盡有並經理百代公司各種唱機唱片德國百靈片上等靛油徐錫驥戒烟新藥價均從廉如蒙惠顧無任歡迎此佈

大連市監部通　長電話五一六番

西德泰綢緞京蘇雜貨莊

本號自運全球萬種雜貨綾羅綢緞呢絨布棉批發零售一概減價向蒙中外各界雲湧惠顧無任感激茲當夏令特由蘇杭定織各種綢緞官紗庫紗綺霞紗春紗蘇經紗頂尖無美不備務望諸君倍舊惠顧無任歡迎之至並代理廣東馬伯良各種藥酒特此敬佈

大連市監部通一丁目　電話二四五九番

協茂盛綢緞京蘇雜貨莊

本號開辦以來曆有年矣荷蒙賜各界顧無任感謝之至向由蘇杭定織綾羅綢緞花樣翻新適合五光十色無美不全並自歐西採辦各種雜貨布疋毛織棉織俱備色色皆新以及男女日中必需之品無不畢具分室陳設以應閱覽並請名師專做鐵機緞紗各樣時式便帽泥絨禮帽批發零售價格從廉仍希各界諸君倍舊惠顧是所至盼恐未週知特此聲明

本店 大連羽前町八號 電話長一四六三三番　支店 大連小崗子永樂街 電話二〇五八番

洪來盛綢緞京蘇雜貨莊

本號開辦以來歷有年矣荷蒙賜顧無任感謝之至向由蘇杭定織綾羅綢緞花樣翻新適合五光十色無美不全並自歐西採辦各種雜貨布疋毛織棉織俱備色色皆新以及男女日中必需之品無不畢具分室陳設以應閱覽並請名師專做鐵機緞紗各樣時式便帽泥絨禮帽批發零售價格從廉仍希各界諸君倍舊惠顧是所至盼恐未週知特此聲明

大連市浪速町二丁目　電話一一二六八番

德泰號綢緞京蘇雜貨莊

溯自歐戰寢息而商戰益熾矣敝號素抱擴充營業之見對於應時貨物不遺餘力細心研究已蒙各界所贊許無待自詡矣時値已屆夏令特由姑蘇浙杭採到異樣羅紡紗絹陳設室內五光十色燦爛奪目如蒙各界賜顧價値分外從廉請驚早降則無任歡迎矣

大連奧町二丁目　長電話一一二八二番

醫學博士豐島豐次郎氏指導並其推奬之

癩病特効藥

賀依德腦路（注射用）

賀依德腦路爲近時歐美癩病治療界所稱許者係布哇大學總長地因博士發見之癩病治療最有奇効之劑係與所謂地因氏誘導體質「L」有同一化學的構造及生理的作用之「賀依德腦路堡斯」酸「耶齊路耶斯的路」之沃度化合劑也

本劑醫治之効果最爲良好如染癩病之醜貌及疼痛等將本劑注射數回立可消退

豐島博士最近視察布哇卡利癩病療養所精細考查地因氏製劑之醫治効果其結果確定本劑有全治的價値故望各臨床醫家廣爲試用則幸甚矣

適應症　結節癩、神經癩、斑紋癩、癩性結節、癩性神經痛其他癩疾患一般
使用法　每週一回一·〇cc乃至三·〇cc注射筋肉內
包裝　一cc六瓶者金六圓、二cc六瓶者金十一圓、三cc六瓶者金十五圓五十錢、五cc五瓶者金二十圓、漢文及英文說明書贈呈

製造發賣元　大日本製藥株式會社
本店　大阪東區北濱三丁目　振替大阪一三五七〇番
支店　東京日本橋區本町四丁目　振替東京一七五九番

安奉線　[illegible]
（日本時刻）
奉線　[illegible]
吉長線　[illegible]
南滿線　[illegible]

本報[illegible]售金二分如有喜閱本報者向車內賣貨人購買不悞

火車 滿鐵
△往北車
△營口大石橋間▽
△大連旅順間▽

政記輪船出帆
定期行輪
開往上海
升平 利 九月三日午後六時
萬增 利 三十一日後六時
升平 利 九月四日午後六時
開往芝罘
得永 利 三十一日午後六時
利 九月一日後六時
開往香港
泰祥 利 日後六時
開往龍口
有 利 三十一日後一時
開往安東
金城 日後一時
開往廈門
純英 利 日後六時
政記輪船股份有限公司
代表電話五一四〇番

日本郵船出帆
定期行輪
開往門司、神戶、大阪
山東丸 九月四日
開往長崎、神戶、橫濱
相模丸 九月廿二日
高砂丸 九月五日
花咲丸 九月十三日
開往牛莊
山東丸 八月三十日
開往天津（太沽）牛莊
相模丸 九月廿三日
高砂丸 九月五日
花咲丸 九月十四日
開往歐洲
豐橋丸 九月下旬李浦行
松本丸 九月中旬漢堡行
以上各船因天候不良及其他事情時行改期
大連市山縣通
日本郵船株式會社
電話二七一二番
專屬荷客取扱店
監部通吾妻橋
丸二商會
電話番三六四〇一九八八番

大連汽船出帆
定期行輪
開往青島、上海
榊丸 九月二日正午
西京丸（滿鐵航路船）九月七日正午
開往天津
長平丸 八月三十一日後一時
天潮丸 九月二日正午
開往龍口往復共旅順寄港
開往安東
龍平丸 九月二日正午
天潮丸 九月十九日後三時
開往營口、大連、阪神
天潮丸 九月八日後五時
長順丸 營口發 大連發 日頃
大航 營口發 大連發 日頃
現在營口與滿鐵各主要驛間承辦水陸聯絡貨物之運輸
營口代理店 三井物產株式會社牛莊出張所 電話七七番
大連山縣通
大連汽船株式會社
電話代表番號五一九〇
（船房）電二一七五番

滿洲運輸汽船出帆
定期行輪
開往皮子窩復航象島
利生丸 三十日前八時
開往柳樹屯
瑞信丸 自九月一日
大連開 上午七時 下午三時
柳樹屯開 上午九時 下午五時
由露西亞町海岸放航因旅客希望可以寄航海貓島
大連市露西亞町海岸
滿洲運輸株式會社
海運部
大山通荷客取扱所 電話一九四番 七六番

三井物產廣告出帆
定期行輪
▲開往北美新金山及斜市爾各埠（經過神戶橫濱等埠）
●萬田山丸 十月十日頃
●伊吹山丸 九月十日頃開往
轉運彼特蘭士之貨物可以承辦所有水腳等項新照會敝處賬房可也
大連山縣通
三井物產會社
船舶部出張員
代表電話五〇八五
荷物取扱店
大連山縣通
宮崎商會
電話 二二一五・一九五二

阿波共同汽船出帆
▲十六共同丸 九月二日芝罘青島開
▲廿一共同丸 九月五日芝罘仁川
▲廿二共同丸 日元山港往
▲廿六共同丸 三十日天津開往
▲廿三共同丸 卅一日群山開往
▲亞東號 三十日芝罘開往
本埠與山東鐵道及朝鮮鐵道之間承辦聯絡運輸貨物
大連山縣通七區七號電話一二八〇九〇一
阿波共同汽船會社

諸新聞廣告代理業
西公園町電話二五二五番
共益社

世界大舞臺
小崗子南大龍街 電話二九二五

早	（壬戌年七月初八日）	演
韓會劉黃	賈吳明王張	王魏藍王楊
邦殿鳳	玉壽日重連	兆鳳月萬紅
玉安富山	仁朋珠會城	永鳴珠倉寶
馮奎寶妻	小姑賢	五峯會
晚	（壬戌年七月初八日）	演
崔魏吳黃張	張王劉高盖李張何	
鳳壽日鳳殿	鶯殿化月養連	
岡鳴朋珠山升奎	良會富臣珠廷城玉	
茶瓶計	因果美報	

啓者敝廠開辦以來頗蒙各界諸君惠顧之雅意感激之至莫名言謝今特外洋採辦各種上等皮材聘請優等技師專作中外時樣皮靴皮鞋但物美價廉而且品質固批發零售決不致悞特此登報以廣招徠
大連市山縣通六十五番地
慶春德皮靴廠
大連市西崗南久壽街
慶春德皮靴支店

永善茶園

（早）	（七月初八日）	（演）
排演		新戲
（晚）	（七月初八日）	（演）
陳秀紅	花玉蓉桃	小
貴俊寶卿	趙	
王少魯立	楊四	
郝福奎 小小染	李貴廷	
翠娥奔月	寶子	失街亭
胡迪罵閻	花蝴蝶	水
戰鴛鴦橋		

鶴見齒科醫院
西公園町第三小學校前
電話二二八二番

啓者本號專由外洋自運各種鋼鐵材料洋釘平瓦白鐵銅鐵鉛條瓦斯管及建築用銅鐵門鎖拉手荷頁揷鎖門鈎螺絲釘掛鎖帽鈎機械油軸油臭油清油雜色洋漆鉛油磁壺盆碗鋼種製物及油房所應用器具無所不備價値格外公道如蒙賜顧敝號不勝歡迎之至恐未週知特此聲明
總經理滿洲油漆會社各色油漆
大連市浪速町二丁目五二番
五金鐵行
義泰號主人謹啓
長電話一八二九番

純粹國貨
大連西崗子福德街三十三番地
本公司雇用超等工師榮選極上礦物精造雙獅球牌各種洋燭價廉物美較之舶來品有過之無不及也祈各埠客商賜顧爲盼
華商
大陸洋燭公司
電話二五〇一番

雙妹老牌花露水

大號四角正 貳號貳角半
參號壹角半 四號壹角正

雙妹嚜所製花露水香遠益清盥濯可用止如名花傾國萬衆歡迎藉此夏熱迫人須購備壹瓶以消除汗穢也

雙妹嚜清香爽身粉

此粉乃泰西各國男女及小孩日用必需之品且有名人醫士考驗許爲最合衞生之香粉小兒胎毒火瘡每由汚穢觸發其症甚頑宜用此粉常時搽之則皮膚爽潔垢穢自除且熱痱多生皮膚痕機甚至汗積手足縫間爛痛等症若常以此粉多搽患處無不全愈男婦老幼常用之搽身塗面能令肌膚柔軟潔體留香且此粉幼滑而爽功用無匹謂予不信盍購試之
粉毬盒 每盒價銀五角
大連市監部通
廣生行謹啓

家庭牌香皂
經驗四十餘年更加最新研究所造之此香皂皮膚決不浸眞屬稀罕矣

用這牌香皂時候皮膚滑溜々的多麼舒坦啊……使皮膚顯自然之優美可慕的香味兒永留在肌膚上哪……這個家庭牌香皂之效驗可使容貌美麗無論甚麼時候對於甚麼粧品常在第一哪

化粧次序：家庭牌香皂、双美人牌雪花膏、双美人牌洗臉粉、双美人牌香粉、円刷子、水刷子、浪毛巾、双美人牌煩胭脂、双美人牌香粉、美人

金葫蘆牌香煙

一盒金四圓四十錢 一包金十錢

敝公司趨時代之所尚特用純粹美國巴吉尼亞所產之銘葉精製金胡蘆王香煙氣味芬芳體裁優美較他種煙高出萬々望祈各界紳商人士時常惠顧做公司不禁歡迎之至
監部通
東亞煙公司
長電二七三番

沙河口俳優宿舍
段鳳云 段桂花 芝花 靈芝 筱靈 辛桂榮 辛桂寶
採筱樓 段愛蓮 段巧云 周荷花 張翠蘭 陳筱紅 謝芙蓉 黃翠芳 黃金蘭
敝人等因沙河口生意日見興盛人烟日見繁多非有娛樂之場無以暢快大家之胸依特於第一區界內設置俳優宿舍招集南朝金粉北地咽脂紋管醽歌達宵達旦至屋宇之潔雅鶯燕之美麗欵待之週到諸君一來游玩當知非虛自誇譽也
大連沙河口第一區一二五番地

元關東廳法院判官大連法院支廳長
辯護士 從五位 湯淺唯二
大連南山扁順序往南拐要路南
電話 長三五一二番
專辦民事刑事其他一切案件

廣告
啓者本號代理東洋各樣頂上洋灰價錢各外公道保管使用若不吃砂子退回管換遠近車力本號擔認石灰各樣石只煙筒水管子一概販賣
大連市三河町一二二區二九
近藤病院南隣
雲記號

萬寶金店金銀首飾
專售足金紋銀中西首飾特別鑲嵌兼備珠寶玉器鑽石應有盡有兼收各路沙金各國金鎊惠顧諸君請認明本號三星商標庶不致悞
大連市吉野町十二番地
萬寶金店謹啓
電話一九二一番

宏裕號綢緞雜貨莊
本號自開業以來備受中日各界之歡迎不勝感佩之至時逢夏令爲擴充營業使利顧客起見特由蘇杭上海歐美等處採辦時花綾綢緞各種布疋色色新鮮俊雅宜人花樣繁多筆難盡叙並預備化粧品及閨閣淑女應需之品一應俱全務望各界諸君倍舊惠顧不勝榮幸之至恐未週知特登報聲明
大連市磐城町五十一番地
宏裕號主人 王超萬謹啓
長電話六〇九番

本行創設以來十有六載專由東西兩洋採辦金物各種材料及各種機器消防水龍併機器附屬品等物工廠火磨礦山船舶應用者無一不備近由西洋新到工廠所用旋床鑽床物品優秀價額從廉本店主人爲利便華商起見於年前設立華商部雖四遠馳名恐未週知特此佈告中日客商函購面談無不歡迎之至
大連近江町
鳥羽洋行華商部啓
長電話八〇五、一五〇三番